

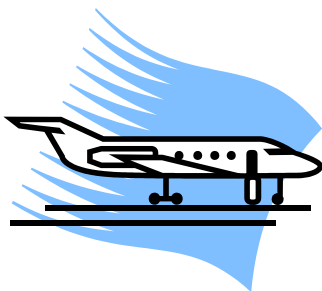

## Prop. 1 LS (2014–2015)

### Faginformasjon



# Statsbudsjettet 2015

Redusert formuesskatt og økt registreringsgrense for merverdiavgift er blant det som foreslås i statsbudsjettet.

Formuesskatten reduseres, minstebruttoøkes, trygdeavgiften senkes og utfasingen av skatteklasser 2 for ektepar fullføres. Det foreslås utvidelser i Skattefunn-ordningen, en ny betalingsordning for skatt ved uttak fra norsk beskatningsområde og en rekke endringer i skattereglene for deltakerlignede selskaper. Det legges videre opp til endringer i klagenemndsordningen på skatteområdet. Den alminnelige grensen for registrering i Merverdiavgiftsregisteret foreslås økt fra kr. 50.000 til kr. 150.000, og grensen for private avgiftsfrie vareforsendelser fra utlandet økes fra kr. 200 til kr. 500.

[Les mer om disse og andre forslag i statsbudsjettet for 2015](#)

## Krav til originalbilag ved reiser og utlegg fjernes

Endringen legger til rette for at utlegg nå kan behandles helelektronisk allerede fra arbeidstakers hånd.

I tillegg er kravene til dokumentasjon ved refusjon av arbeidstakers reisekostnader og billettlose reiser tilpasset i tråd med utviklingen på området. Det er også foretatt presiseringer knyttet til dokumentasjon av refusjon av kostnader til bevertning.

[Les mer](#)

## Bruk av arbeidsgivers bil på tjenestereise

**Stopp på yrkesreise for å utføre gjøremål som ikke medfører merreise, diskvalifiserer ikke for å anse reisen i sin helhet som yrkesreise, og arbeidsgiveravgift skal ikke beregnes. Det samme gjelder når passasjer(er) er med.**

Skattedirektoratet har avsagt en bindende forhåndsuttalelse vedrørende arbeidsgivers plikt til å betale arbeidsgiveravgift ved ansattes bruk av tjenestebil på reise med overnatting. Saken gjaldt tjenestebiler som kun ble benyttet i yrkessammenheng slik at de ansatte ikke ble beskattet for fordel ved privat bruk. Den ansatte kan også bruke bilen ved nødvendig merreise for å skaffe mat. Skyldes imidlertid merreisen private gjøremål, vil det innebære privat bruk av bilen.

[Les mer](#)

## Elektronisk innsending av årsregnskap

Fra 01.01.15 blir det pliktig å sende årsregnskap mv. elektronisk via Altinn.

Fra 1. januar 2015 bortfaller adgangen til å sende årsregnskapet til Regnskapsregisteret på papir. I stedet blir det pliktig å sende elektronisk via Altinn.

[Les mer](#)

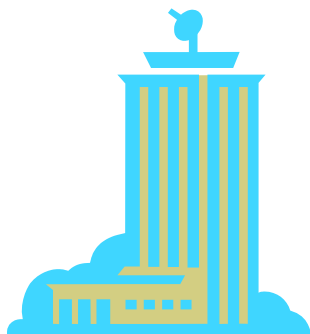

## Frivillig registrering for utleie av fast eiendom

Med virkning fra 01.07.14 er det fastsatt nye regler for frivillig registrering for utleie av bygg/anlegg til bruk i avgiftspliktig eller kompensasjonsberettiget virksomhet.

Kravet til søknad om frivillig registrering blir fjernet for allerede avgiftsregistrerte utleiende, og det er tilstrekkelig for å anses frivillig registrert for det enkelte leieforholdet at dette blir behandlet som merverdiavgiftspliktig. Videre er det nye regler om virkningstidspunktet for den frivillige registreringen.

[Les mer](#)

## Fradragsrett for inngående merverdiavgift

Skattedirektoratet har i et brev av 28.01.14 omhandlet spørsmålet om fradragsrett for avgift på kostnader knyttet til salg av to eiendomselskaper (AS) som har inngått i en fellesregistrering med morselskapet.

Skattedirektoratet legger til grunn at det kan foreligge fradragsrett for inngående MVA på transaksjonskostnader ved morselskapets salg av datterselskap innenfor en fellesregistrert enhet. Transaksjonskostnaden er ikke en felleskostnad for begge salg. Tilordning må skje ut fra transaksjonskostnaden på hvert selskaps salg og hvert datterselskaps bruk av utleiemassen innenfor og utenfor loven.

[Les mer](#)



## Varsel ved for sent innlevert årsregnskap

Regnskapsregisteret vil heretter benytte elektronisk varsling ved for sen innlevering av årsregnskapet. Varselet vil også gå til regnskapsfører.

Tidligere ble det sendt brev til de regnskapspliktige som ikke overholdt fristen for innsending av årsregnskap mv. Nå endres denne praksisen, slik at det kun benyttes elektronisk varsling. Dette medfører at ingen brev blir sendt per post. Varslene sendes på e-post til både enhetene og de solidaransvarlige. Kontaktinformasjonen hentes fra Altinn, så det er viktig at både enhetsprofilen og personlig kontaktinformasjon i Altinn er oppdatert. For de enhetene som har registrert regnskapsfører, vil det også bli sendt e-post til den registrerte regnskapsføreren.

[Les mer](#)



## Annen informasjon

- [Vurdering av behov for utvidet oppbevaringstid](#)
- [Bokføringsforenklinger i milliardklassen](#)
- [Oppdatert veiledning pensjonsforutsetninger pr. 31.08.14](#)
- [Virksomhetskravet ved omdanning fra ANS til AS](#)
- [Uttaksbeskatning ved generasjonsskifte](#)
- [Regelendringer som gjelder fra 01.07.14](#)
- [Registrering av mindreårige i MVA-registeret](#)
- [Betaling via bank – forholdet til skjønn etter merverdiavgiftsloven](#)
- [Tilbakegående avgiftsoppgjør ved fellesregistrering](#)
- [Konkurstallet øker](#)
- [Forenklingkonferansen 2014](#)
- [Forsinkelsesrente og standardkompensasjon for inndrivelseskostn. 01.07.14](#)



## Nyttige lenker

[Sats og regulativer](#)  
[Skattekalendar for næringsdrivende](#)  
[Valutakurser](#)

[Norges banks styringsrente](#)  
[Konsumprisindeks fra SSB](#)  
[Beregningskalkulatorer](#)